

SALA SITUACIONAL DE CÁNCER
REGISTRO HOSPITALARIO DE CÁNCER DEL IREN CENTRO 2020-2026

1. TENDENCIA DE CASOS REGISTRADOS DE CÁNCER

Gráfico 01. Número de casos nuevos de cáncer registrados por año y línea de tendencia. Años 2020 al 2025

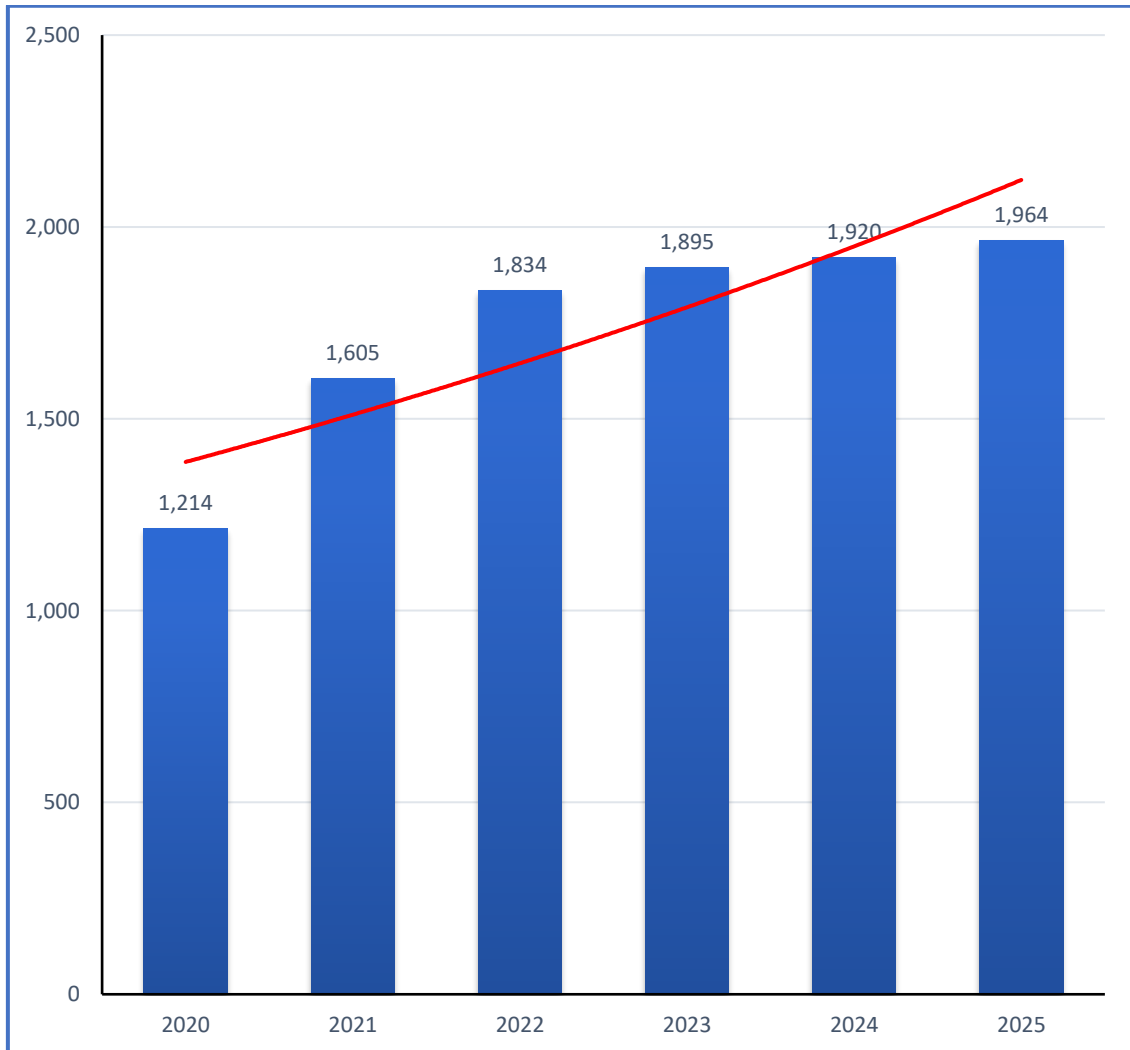

Fuente: Registro Hospitalario de Cáncer- IREN Centro / CDC Perú
Elaborado: Oficina de Inteligencia Sanitaria

2. DISTRIBUCIÓN DE CASOS REGISTRADOS DE CÁNCER POR ETAPA DE VIDA Y SEXO.

**Tabla 01. Número y porcentaje de los casos nuevos de cáncer por Grupo Etario.
Años 2020-2026**

| Grupo Etario | Femenino | Masculino | Total | % |
|----------------|---------------|---------------|----------------|----------------|
| 0 - 18 | 60 | 59 | 119 | 1.12% |
| 19 - 30 | 313 | 167 | 480 | 4.53% |
| 31 - 40 | 874 | 200 | 1,074 | 10.13% |
| 41 - 50 | 1,423 | 376 | 1,799 | 16.96% |
| 51 - 60 | 1,543 | 577 | 2,120 | 19.99% |
| 61 a más | 2,865 | 2,149 | 5,014 | 47.28% |
| Totales | 7,078 | 3,528 | 10,606 | 100.00% |
| % Sexo | 66.74% | 33.26% | 100.00% | |

Fuente: Registro Hospitalario de Cáncer- IREN Centro / CDC Perú
Elaborado: Oficina de Inteligencia Sanitaria

3. DISTRIBUCIÓN DE CASOS REGISTROS DE CÁNCER SEGÚN LOCALIZACIÓN Y SEXO

Tabla 02. Número y porcentaje de los casos nuevos de cáncer por Procedencia.
Años 2020-2026

| Procedencia | Femenino | Masculino | Total | % |
|----------------|--------------|--------------|---------------|----------------|
| Junín | 5,188 | 2,592 | 7,780 | 73.35% |
| Huancavelica | 620 | 306 | 926 | 8.73% |
| Huánuco | 596 | 252 | 848 | 8.00% |
| Pasco | 319 | 188 | 507 | 4.78% |
| Ayacucho | 162 | 83 | 245 | 2.31% |
| Lima | 66 | 43 | 109 | 1.03% |
| Ucayali | 38 | 16 | 54 | 0.51% |
| San Martín | 18 | 18 | 36 | 0.34% |
| Amazonas | 28 | 6 | 34 | 0.32% |
| Apurímac | 8 | 4 | 12 | 0.11% |
| Cusco | 4 | 5 | 9 | 0.08% |
| Piura | 5 | 3 | 8 | 0.08% |
| Ica | 5 | 2 | 7 | 0.07% |
| La Libertad | 5 | 2 | 7 | 0.07% |
| Cajamarca | 4 | 1 | 5 | 0.05% |
| Áncash | 1 | 3 | 4 | 0.04% |
| Loreto | 2 | 2 | 4 | 0.04% |
| Callao | 2 | 1 | 3 | 0.03% |
| Moquegua | 2 | 0 | 2 | 0.02% |
| Lambayeque | 1 | 1 | 2 | 0.02% |
| Puno | 2 | 0 | 2 | 0.02% |
| Arequipa | 1 | 0 | 1 | 0.01% |
| Tacna | 1 | 0 | 1 | 0.01% |
| Totales | 7,078 | 3,528 | 10,606 | 100.00% |

Fuente: Registro Hospitalario de Cáncer- IREN Centro / CDC Perú
Elaborado: Oficina de Inteligencia Sanitaria

4. TASA DE INCIDENCIA DE CASOS REGISTRADOS DE CÁNCER

Tabla 03. Número y tasa de incidencia (%) de los casos nuevos de cáncer por diagnóstico topográfico. Años 2020-2026

| Nº | CIE-O | Cáncer | 2020 | 2021 | 2022 | 2023 | 2024 | 2025 | 2026 | Total | Tasa de Incidencia % |
|----|---------------------|---|------|------|------|------|------|------|------|-------|----------------------|
| 01 | C53 | Neoplasia maligna de cérvix | 209 | 276 | 297 | 370 | 461 | 531 | 54 | 2,198 | 20.72% |
| 02 | C50 | Neoplasia maligna de mama | 147 | 168 | 171 | 182 | 171 | 143 | 17 | 999 | 9.42% |
| 03 | C16 | Neoplasia maligna de estómago | 109 | 125 | 180 | 165 | 148 | 192 | 19 | 938 | 8.84% |
| 04 | C44 | Neoplasia maligna de piel melanoma y no melanoma | 72 | 133 | 127 | 148 | 132 | 126 | 14 | 752 | 7.09% |
| 05 | C18-C21 | Neoplasia maligna de colon, recto y ano | 89 | 99 | 84 | 155 | 116 | 121 | 3 | 667 | 6.29% |
| 06 | C61 | Neoplasia maligna de próstata | 59 | 73 | 119 | 101 | 103 | 132 | 10 | 597 | 5.63% |
| 07 | C73-C75 | Neoplasia maligna de tiroides y otras glándulas endocrinas | 58 | 85 | 110 | 92 | 90 | 91 | 6 | 532 | 5.02% |
| 08 | C51-C52, C54-C57 | Neoplasia maligna del aparato genital femenino | 56 | 84 | 79 | 90 | 85 | 70 | 4 | 468 | 4.41% |
| 09 | C77 | Linfoma (Hodgkin y No Hodgkin) | 49 | 61 | 88 | 60 | 96 | 85 | 0 | 439 | 4.14% |
| 10 | C34 | Neoplasia maligna de pulmón | 40 | 43 | 59 | 59 | 45 | 54 | 7 | 307 | 2.89% |
| 11 | C00-C13 | Neoplasia maligna de cabeza y cuello | 25 | 43 | 57 | 47 | 64 | 52 | 12 | 300 | 2.83% |
| 12 | C69-C72 | Neoplasia maligna del sistema nervioso | 24 | 58 | 75 | 51 | 52 | 34 | 2 | 296 | 2.79% |
| 13 | C42 | Neoplasia maligna del sistema hematopoyético y reticuloendotelial | 42 | 60 | 56 | 49 | 43 | 44 | 1 | 295 | 2.78% |
| 14 | C49 | Neoplasia maligna del tejido conjuntivo y tejidos blandos | 37 | 39 | 34 | 44 | 52 | 37 | 3 | 246 | 2.32% |
| 15 | C64-C68 | Neoplasia maligna de vías urinarias | 20 | 40 | 49 | 36 | 37 | 26 | 5 | 213 | 2.01% |
| 16 | C23 | Neoplasia maligna de vesícula biliar | 20 | 27 | 38 | 43 | 34 | 33 | 4 | 199 | 1.88% |
| 17 | C22 | Neoplasia maligna de hígado | 24 | 33 | 45 | 34 | 22 | 32 | 1 | 191 | 1.80% |
| 18 | C60, C62, C63 | Neoplasia maligna del aparato genital masculino | 29 | 18 | 22 | 28 | 32 | 23 | 2 | 154 | 1.45% |
| 19 | C25 | Neoplasia maligna de páncreas | 27 | 25 | 27 | 29 | 17 | 23 | 2 | 150 | 1.41% |
| 20 | C15, C17 | Neoplasia maligna del sistema digestivo | 10 | 22 | 23 | 21 | 28 | 21 | 1 | 126 | 1.19% |

| | | | | | | | | | | | |
|----------------|---------|--|--------------|--------------|--------------|--------------|--------------|--------------|------------|---------------|----------------|
| 21 | C24 | Neoplasia maligna de vías biliares | 14 | 20 | 24 | 18 | 21 | 23 | 1 | 121 | 1.14% |
| 22 | C48 | Neoplasia maligna de peritoneo y retroperitoneo | 13 | 16 | 15 | 18 | 10 | 17 | 0 | 89 | 0.84% |
| 23 | C80 | Neoplasia maligna en sitio primario desconocido | 7 | 10 | 13 | 17 | 18 | 11 | 0 | 76 | 0.72% |
| 24 | C40-C41 | Neoplasia maligna de huesos, articulaciones y cartílago articular | 12 | 13 | 11 | 12 | 11 | 9 | 2 | 70 | 0.66% |
| 25 | C31 | Neoplasia maligna de senos paranasales | 3 | 9 | 1 | 2 | 7 | 8 | 1 | 31 | 0.29% |
| 26 | C32 | Neoplasia maligna de laringe | 1 | 7 | 5 | 5 | 3 | 7 | 0 | 28 | 0.26% |
| 27 | C30 | Neoplasia maligna a la cavidad nasal | 1 | 2 | 10 | 4 | 6 | 4 | 0 | 27 | 0.25% |
| 28 | C76 | Neoplasia maligna en sitios mal definidos y otros | 7 | 7 | 2 | 1 | 3 | 2 | 0 | 22 | 0.21% |
| 29 | C38 | Neoplasia maligna de mediastino | 4 | 0 | 3 | 3 | 5 | 4 | 2 | 21 | 0.20% |
| 30 | C58 | Neoplasia maligna de la placenta | 2 | 3 | 6 | 3 | 2 | 2 | 0 | 18 | 0.17% |
| 31 | C14 | Neoplasia maligna del anillo de Waldeyer | 1 | 4 | 1 | 2 | 3 | 5 | 1 | 17 | 0.16% |
| 32 | C37 | Neoplasia maligna del timo | 0 | 1 | 2 | 2 | 1 | 2 | 0 | 8 | 0.08% |
| 33 | C47 | Neoplasia maligna de nervios periféricos y sistema nervioso autónomo | 1 | 1 | 0 | 1 | 2 | 0 | 0 | 5 | 0.05% |
| 34 | C26 | Neoplasia maligna del tracto gastrointestinal | 1 | 0 | 1 | 3 | 0 | 0 | 0 | 5 | 0.05% |
| 35 | C39 | Neoplasia maligna en sitios mal definidos del sistema respiratorio | 1 | 0 | 0 | 0 | 0 | 0 | 0 | 1 | 0.01% |
| Totales | | | 1,214 | 1,605 | 1,834 | 1,895 | 1,920 | 1,964 | 174 | 10,606 | 100.00% |

Fuente: Registro Hospitalario de Cáncer- Iren Centro / CDC Perú
Elaborado: Oficina de Inteligencia Sanitaria

5. PRINCIPALES TIPOS DE CÁNCER POR DEPARTAMENTO DE PROCEDENCIA

Tabla 04. Ranking de los casos nuevos de cáncer por diagnóstico topográfico y procedencia. Años 2020-2026

| Nº | CIE-O | Detalle / Procedencia | Total |
|----|-------|-------------------------------|-------|
| 1 | C53 | Neoplasia maligna de cérvix | 2,198 |
| | | Junín | 1,582 |
| | | Huánuco | 231 |
| | | Huancavelica | 159 |
| | | Pasco | 117 |
| | | Ayacucho | 48 |
| | | Ucayali | 22 |
| | | Lima | 10 |
| | | San Martín | 8 |
| | | Apurímac | 4 |
| | | Amazonas | 4 |
| | | Ica | 3 |
| | | La Libertad | 2 |
| | | Cajamarca | 2 |
| | | Lambayeque | 1 |
| | | Callao | 1 |
| | | Piura | 1 |
| | | Cusco | 1 |
| | | Loreto | 1 |
| | | Moquegua | 1 |
| 2 | C50 | Neoplasia maligna de mama | 999 |
| | | Junín | 734 |
| | | Huánuco | 109 |
| | | Huancavelica | 55 |
| | | Pasco | 47 |
| | | Ucayali | 12 |
| | | Ayacucho | 12 |
| | | Amazonas | 11 |
| | | Lima | 9 |
| | | San Martín | 4 |
| | | Arequipa | 1 |
| | | Piura | 1 |
| | | La Libertad | 1 |
| | | Áncash | 1 |
| | | Apurímac | 1 |
| | | Ica | 1 |
| 3 | C16 | Neoplasia maligna de estómago | 938 |
| | | Junín | 688 |
| | | Huancavelica | 108 |

| | | | |
|---|---------|---|-----|
| | | Huánuco | 62 |
| | | Pasco | 43 |
| | | Ayacucho | 20 |
| | | Lima | 6 |
| | | San Martín | 4 |
| | | Amazonas | 3 |
| | | Loreto | 1 |
| | | Piura | 1 |
| | | Cusco | 1 |
| | | La Libertad | 1 |
| 4 | C44 | Neoplasia maligna de piel melanoma y no melanoma | 752 |
| | | Junín | 534 |
| | | Huancavelica | 74 |
| | | Huánuco | 68 |
| | | Pasco | 46 |
| | | Ayacucho | 19 |
| | | Lima | 4 |
| | | Apurímac | 2 |
| | | San Martín | 1 |
| | | Piura | 1 |
| | | Cajamarca | 1 |
| | | Ucayali | 1 |
| | | Amazonas | 1 |
| 5 | C18-C21 | Neoplasia maligna de cáncer de colon, recto y ano | 667 |
| | | Junín | 484 |
| | | Huánuco | 57 |
| | | Huancavelica | 52 |
| | | Pasco | 31 |
| | | Ayacucho | 16 |
| | | Lima | 14 |
| | | San Martín | 3 |
| | | Cusco | 2 |
| | | Ucayali | 2 |
| | | Amazonas | 2 |
| | | Ica | 2 |
| | | Apurímac | 1 |
| | | Callao | 1 |
| 6 | C61 | Neoplasia maligna de próstata | 597 |
| | | Junín | 467 |
| | | Huancavelica | 51 |
| | | Huánuco | 34 |
| | | Pasco | 13 |
| | | Lima | 10 |
| | | Ayacucho | 10 |
| | | Ucayali | 6 |

| | | | |
|----|------------------|--|-----|
| | | Piura | 2 |
| | | Áncash | 2 |
| | | Cusco | 1 |
| | | San Martín | 1 |
| 7 | C73-C75 | Neoplasia maligna de tiroides y otras glándulas endocrinas | 532 |
| | | Junín | 410 |
| | | Huancavelica | 60 |
| | | Huánuco | 25 |
| | | Pasco | 17 |
| | | Ayacucho | 9 |
| | | Lima | 4 |
| | | Cajamarca | 1 |
| | | Áncash | 1 |
| | | Amazonas | 1 |
| | | San Martín | 1 |
| | | Ucayali | 1 |
| | | La Libertad | 1 |
| | | Apurímac | 1 |
| 8 | C51-C52, C54-C57 | Neoplasia maligna del aparato genital femenino | 468 |
| | | Junín | 350 |
| | | Huánuco | 35 |
| | | Huancavelica | 34 |
| | | Pasco | 22 |
| | | Ayacucho | 13 |
| | | Lima | 6 |
| | | Amazonas | 2 |
| | | Piura | 1 |
| | | Ucayali | 1 |
| | | San Martín | 1 |
| | | Loreto | 1 |
| | | Ica | 1 |
| | | Apurímac | 1 |
| 9 | C77 | Linfoma (Hodgkin y No Hodgkin) | 439 |
| | | Junín | 334 |
| | | Huancavelica | 44 |
| | | Huánuco | 24 |
| | | Pasco | 15 |
| | | Ayacucho | 9 |
| | | Lima | 4 |
| | | Ucayali | 4 |
| | | Amazonas | 3 |
| | | Cusco | 1 |
| | | La Libertad | 1 |
| 10 | C34 | Neoplasia maligna de pulmón | 307 |

| | | |
|--|--------------|-----|
| | Junín | 238 |
| | Huancavelica | 38 |
| | Pasco | 14 |
| | Huánuco | 10 |
| | Lima | 3 |
| | Ayacucho | 3 |
| | Puno | 1 |

Fuente: Registro Hospitalario de Cáncer- IREN Centro / CDC Perú
Elaborado: Oficina de Inteligencia Sanitaria

6. ESTADIFICACIÓN DEL CÁNCER REGISTRADOS

Gráfico 03. Estadio Clínico de los casos nuevos de cáncer.
Años 2020-2026

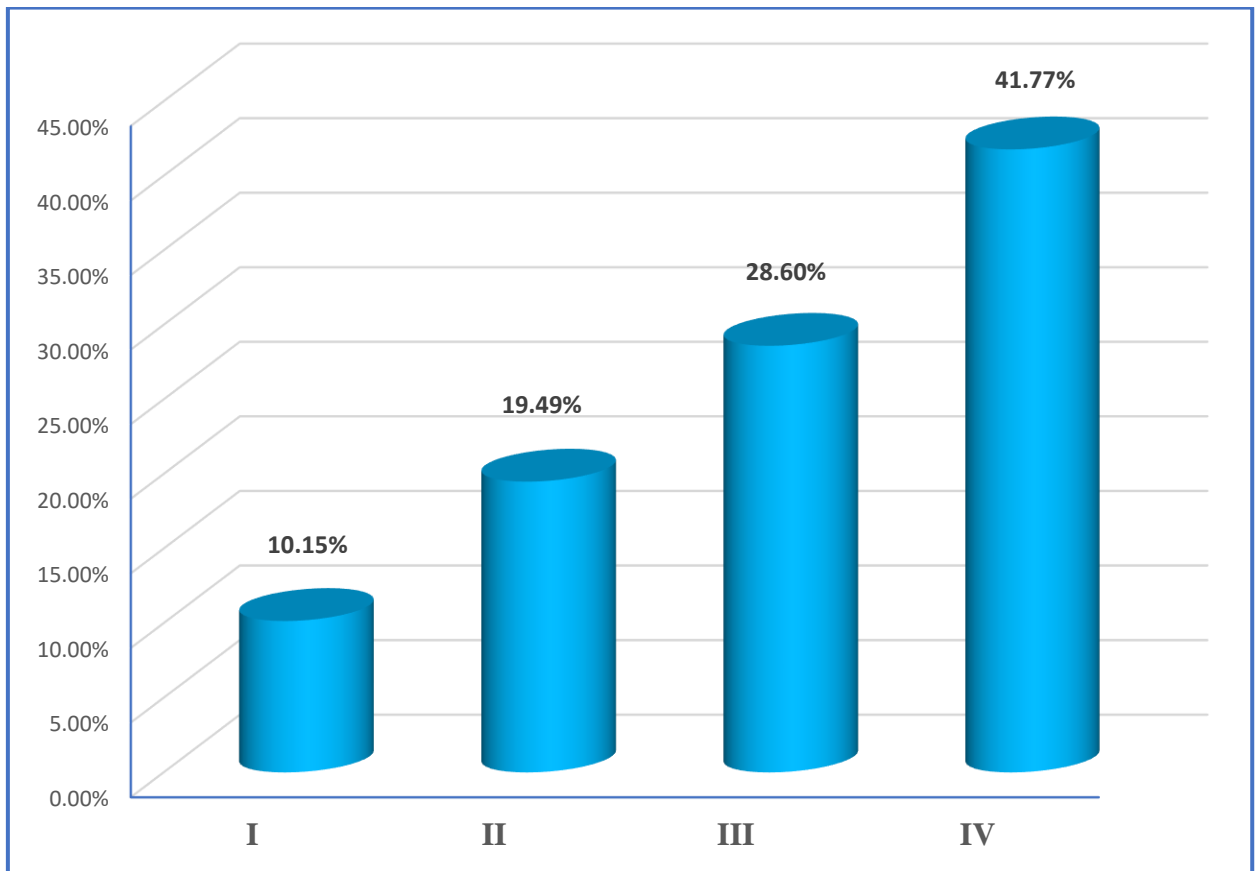

Fuente: Registro Hospitalario de Cáncer- Iren Centro / CDC Perú
Elaborado: Oficina de Inteligencia Sanitaria

7. TRATAMIENTO DEL CÁNCER EN EL IREN CENTRO

Tabla 04. Número y porcentaje de los casos nuevos de cáncer según tipo de tratamiento recibido. Años 2020-2026

| Tipo de tratamiento | Cantidad | % |
|----------------------------|-----------------|----------------|
| Cirugía | 2,092 | 35.16% |
| Quimioterapia | 1,556 | 26.15% |
| Cuidados Paliativos | 1,133 | 19.04% |
| Radioterapia | 1,040 | 17.48% |
| Hormonoterapia | 87 | 1.46% |
| Terapia biológica | 20 | 0.34% |
| Inmunoterapia | 19 | 0.32% |
| Medicina Nuclear | 3 | 0.05% |
| Total | 5,950 | 100.00% |

Fuente: Registro Hospitalario de Cáncer- IREN Centro / CDC Perú
Elaborado: Oficina de Inteligencia Sanitaria

8. MORTALIDAD DE CÁNCER

**Tabla 05. Número de fallecidos con diagnóstico confirmado de cáncer por año y sexo.
Años 2020-2024**

| Año | Femenino | Masculino | Total |
|--------------------------|---------------|---------------|----------------|
| 2020 | 432 | 232 | 664 |
| 2021 | 496 | 325 | 821 |
| 2022 | 461 | 364 | 825 |
| 2023 | 426 | 273 | 699 |
| 2024 | 202 | 187 | 389 |
| Totales | 2,017 | 1,381 | 3,398 |
| % Sexo fallecidos | 59.36% | 40.64% | 100.00% |

Fuente: Registro Hospitalario de Cáncer- IREN Centro / CDC Perú
Elaborado: Oficina de Inteligencia Sanitaria